

Piano scolastico per la Didattica Digitale Integrata

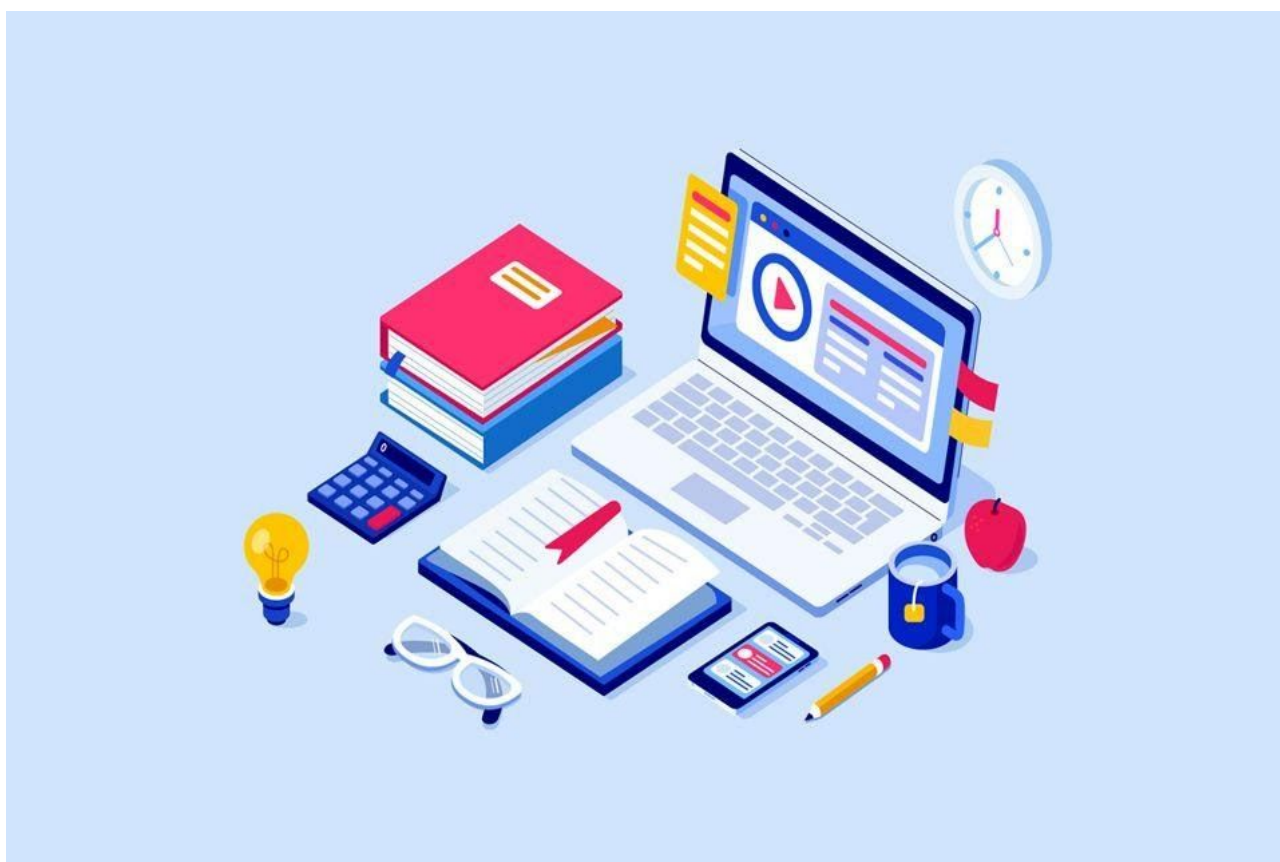

Istituto Comprensivo “G. Sinopoli”
Agira

A.S. 2020-21

Approvato dal Collegio dei docenti nella seduta del 22/09/2020

Indice

Premessa

Analisi del fabbisogno di strumentazione tecnologica

Obiettivi del Piano

Modalità per lo svolgimento della DDI

Orario delle lezioni in DDI

Metodologie e strumenti per la verifica

Valutazione

Alunni con bisogni educativi speciali

Privacy

Rapporti scuola-famiglia

Formazione del personale

Premessa

Il **Piano Scolastico per la Didattica Digitale Integrata (PSDDI) 2020-2021**, adottato con D.M. 39 del 26/06/2020 e redatto in conformità alle *Linee guida sulla didattica digitale integrata* di cui al D.M. n. 89 del 7/08/2020, è un documento che intende pianificare le attività scolastiche, educative e formative delle Istituzioni del Sistema nazionale di Istruzione per il prossimo anno scolastico; il documento si completa con l'allegato denominato "**Regolamento per la Didattica Digitale Integrata**" che fornisce alcune indicazioni specifiche e le peculiarità.

Facendo riferimento al Regolamento sull'Autonomia (D.P.R. 8 marzo 1999, n. 275), il documento indica alcune possibilità per costruire percorsi formativi funzionali alla realizzazione del diritto ad apprendere e alla crescita educativa di tutti gli alunni, attraverso la definizione di precisi ambiti di intervento organizzativo.

La Didattica Digitale Integrata è una metodologia innovativa di insegnamento-apprendimento complementare a quella tradizionale della scuola in presenza che va progettata tenendo conto del contesto assicurandone di conseguenza l'inclusività e la sostenibilità delle attività proposte. Essa assume grande valore, non solo perché potenzia le possibilità di espressione, ma anche perché usa un linguaggio familiare e vicino a quello degli studenti prevedendo un impiego calibrato tra attività sincrone e asincrone. Qualora le condizioni epidemiologiche contingenti determinassero la necessità di una nuova sospensione delle attività didattiche in presenza, il Piano scolastico per la DID dovrà essere immediatamente reso operativo in tutte le classi dell'Istituto o nelle classi in cui sarà necessario qualora si presentassero situazioni di contagio o per gruppi di studenti, prendendo in particolare considerazione le esigenze degli alunni più fragili e degli alunni con bisogni educativi speciali, per i quali risulta fondamentale anche il coinvolgimento delle famiglie.

ANALISI DEL FABBISOGNO DI STRUMENTAZIONE TECNOLOGICA

Il sistema scolastico deve assicurare a tutti gli studenti il diritto all'istruzione. Nell'eventualità di una nuova sospensione delle attività didattiche, bisognerà garantire il diritto all'istruzione anche agli studenti che non abbiano l'opportunità di usufruire di device di proprietà. Pertanto:

1. Entro il 10 ottobre di ogni anno scolastico l'Istituto avvierà una rilevazione del fabbisogno da estendersi a tutti gli studenti e ai docenti a tempo determinato. L'analisi, già proposta nei mesi di marzo/aprile 2020, si rende necessaria in quanto si ipotizza che la situazione di possesso di devices e di abbonamenti internet nelle famiglie, possa essere cambiata durante i mesi di pausa estiva. I docenti a t.i. non faranno parte dell'analisi della situazione di partenza in quanto, come specificato nelle Linee Guida, fruendo del bonus docente per l'acquisto di sistemi multimediali, si presuppone che abbiano già provveduto personalmente a dotarsi dei sistemi più consoni alle loro esigenze. L'analisi verrà proposta a mezzo compilazione di apposito modello google che verrà proposto in formato cartaceo per i casi particolari. La ricognizione comprenderà pure la zonizzazione delle aree comunali dotate di segnale wi-fi free e delle aree rurali e urbane sprovviste di copertura. Un'attenzione particolare è riservata alle studentesse e agli studenti con disabilità o bisogni educativi speciali, per i quali sarà privilegiata la didattica in presenza con il loro docente di sostegno.
2. Al fine di offrire un supporto alle famiglie prive di strumenti digitali è istituito annualmente un servizio di comodato d'uso gratuito di personal computer e altri dispositivi digitali, nonché di servizi di connettività, per favorire la partecipazione delle studentesse e degli studenti alle attività didattiche a distanza, sulla base di un'apposita integrazione allegata al Regolamento approvato dal Consiglio di Istituto.
3. I docenti con contratto a tempo indeterminato devono dotarsi di proprio dispositivo con i fondi della Carta del Docente.
4. Ai docenti TD potranno essere distribuiti dispositivi in via residuale, dopo aver soddisfatto i bisogni degli studenti.

GLI OBIETTIVI

Il primo obiettivo da perseguire è il successo formativo di tutti gli studenti attraverso un'azione didattico-educativa capace di adattare e integrare, in maniera complementare, l'attività in presenza con la modalità a distanza. Ciò nel quadro di una cornice pedagogica e metodologica condivisa, in grado di garantire omogeneità all'offerta formativa dell'Istituzione scolastica. La progettazione dell'attività educativa e didattica in presenza viene adattata alla modalità a distanza attraverso scelte condivise dal Collegio dei docenti, tenendo conto del contesto, assicurando la sostenibilità delle attività proposte e un generale livello di inclusività, adottando metodologie che non rappresentino la mera trasposizione della didattica in presenza, ma che siano fondate sulla costruzione attiva e partecipata del sapere da parte degli alunni, e garantendo omogeneità dell'offerta formativa dell'Istituzione scolastica, nel rispetto dei traguardi di apprendimento fissati dalle Linee guida e dalle Indicazioni nazionali per i diversi percorsi di studio, oltre che degli obiettivi specifici di apprendimento individuati nel Curricolo d'istituto.

Le progettazioni didattiche vengono rimodulate dal team dei docenti e dai Consigli di classe in modo da individuare i contenuti essenziali delle discipline, i nodi interdisciplinari, gli apporti dei contesti non formali e informali all'apprendimento, con l'obiettivo di porre gli alunni, anche nell'eventualità di un ricorso a modalità didattiche a distanza, al centro del processo di insegnamento-apprendimento per sviluppare quanto più possibile autonomia e responsabilità.

Obiettivi:

- favorire una didattica inclusiva a vantaggio di ogni studente, utilizzando diversi strumenti di comunicazione, anche nei casi di difficoltà di accesso agli strumenti digitali;
- garantire l'apprendimento anche degli studenti con bisogni educativi speciali con l'utilizzo delle misure compensative e dispensative indicate nei PDP, l'adattamento negli ambienti di apprendimento a distanza dei criteri e delle modalità indicati nei PEI e PDP, valorizzando l'impegno, il progresso e la partecipazione degli studenti;

- privilegiare un approccio didattico basato sugli aspetti relazionali e lo sviluppo dell'autonomia personale e del senso di responsabilità, orientato all'imparare ad imparare e allo spirito di collaborazione dello studente, per realizzare un'esperienza educativa distribuita e collaborativa che valorizzi la natura sociale della conoscenza;
- contribuire allo sviluppo delle capacità degli studenti di ricercare, acquisire ed interpretare criticamente le informazioni nei diversi ambiti, valutandone l'attendibilità e l'utilità, distinguendo i fatti dalle opinioni e documentandone sistematicamente l'utilizzo con la pratica delle citazioni;
- favorire una costruzione di significati e di sapere fondata sulla condivisione degli obiettivi di apprendimento con gli studenti e la loro partecipazione attiva, attraverso il costante dialogo con l'insegnante;
- privilegiare la valutazione di tipo formativo per valorizzare il progresso, l'impegno, la partecipazione, la disponibilità dello studente nelle attività proposte, osservando con continuità il suo processo di apprendimento e di costruzione del sapere;
- valorizzare e rafforzare gli elementi positivi, i contributi originali, le buone pratiche degli studenti che possono emergere nelle attività a distanza, fornendo un riscontro immediato e costante con indicazioni di miglioramento agli esiti parziali, incompleti o non del tutto adeguati;
- mantenere il rapporto con le famiglie attraverso le annotazioni sul Registro, garantendo l'informazione sull'evoluzione del processo di apprendimento degli studenti.

MODALITÀ DI SVOLGIMENTO DELLE ATTIVITÀ

In base alla modalità di interazione tra insegnanti e studenti, le attività previste dalla didattica digitale integrata possono essere distinte in:

- Attività sincrone**, ovvero svolte con l'interazione in tempo reale tra gli insegnanti e il gruppo di studenti.
- Attività asincrone**, ovvero senza l'interazione in tempo reale tra gli insegnanti e il gruppo di studenti.

Le due modalità concorrono in maniera sinergica al raggiungimento degli obiettivi di apprendimento e allo sviluppo delle competenze personali e trasversali.

Per ulteriori approfondimenti si rimanda all'art. 2 comma 6 e agli artt. 5 e 6 del Regolamento d'Istituto per la DDI

Per lo svolgimento delle Attività Integrate Digitali (ADI), l'Istituto è dotato di due piattaforme digitali:

- a. Argo Registro Elettronico che consente di gestire a 360° tutto il lavoro del Docente: valutazioni, assenze, note didattiche, argomenti di lezione, colloqui e molto altro ancora.
- b. La Google Suite for Education (o GSuite)

Per ulteriori approfondimenti si rimanda all'art. 3 del Regolamento d'Istituto per la DDI

Ciascun docente, nell'ambito della DDI, può comunque integrare l'uso delle piattaforme istituzionali con altre applicazioni o servizi in abbinamento con Google Classroom o con gli strumenti di G Suite for Education in generale. Ad esempio: Book creator, Microsoft onenote, Kahoot, Edpuzzle, Formative, Whiteboard...

ORARIO DELLE LEZIONI IN DDI

Nel caso sia necessario attuare l'attività didattica interamente in modalità a distanza, ad esempio **in caso di nuovo lockdown** o di misure di contenimento della diffusione del SARS-CoV che interessano casi specifici descritti agli artt 8 e 9 del Regolamento allegato, la programmazione delle AID in modalità sincrona seguirà un quadro orario settimanale delle lezioni stabilito con determina del Dirigente scolastico.

Per la scuola dell'infanzia verrà garantito **il contatto con i bambini** e con le famiglie; per la scuola del primo ciclo: sarà assegnato un monte ore settimanale di **almeno quindici ore da 45 minuti di didattica in modalità sincrona con l'intero gruppo classe (dieci ore per le classi prime della scuola primaria)**.

Nella strutturazione dell'orario settimanale in DDI, l'Istituzione scolastica si riserva la possibilità di prevedere la riduzione dell'unità oraria di lezione, la compattazione delle discipline e l'adozione di altre forme di flessibilità didattica e organizzativa previste dal Regolamento dell'Autonomia scolastica

METODOLOGIA E STRUMENTI PER LA VERIFICA

La lezione in videoconferenza consente la costruzione di percorsi interdisciplinari nonché di capovolgere la struttura della lezione, da momento di semplice trasmissione dei contenuti a costante confronto, rielaborazione condivisa e costruzione collettiva della conoscenza. Alcune metodologie si adattano meglio di altre alla didattica digitale integrata, si fa riferimento, ad esempio a:

- *didattica breve*
- *apprendimento cooperativo*
- *flipped classroom*: la metodologia consiste nel fornire materiali e tutorial che favoriscano l'avvicinamento dello studente ad un nuovo contenuto. I docenti possono fornire link a video o risorse digitali, presentazioni o tutorial, che gli studenti possono fruire in autonomia.
- *Debate*
- Digital Storytelling: ovvero la narrazione realizzata con strumenti digitali, consiste nell'organizzare contenuti di apprendimento, anche selezionati dal web, in un sistema coerente, retto da una struttura narrativa, in modo da ottenere un racconto costituito da molteplici elementi di vario formato (video, audio, immagini, testi, mappe, ecc.).
- uso dei video nella didattica: è indispensabile sia per produrre che per fruire di contenuti, utilizzando, ad esempio, Screencast-o-matic: possibilità di registrare il video del pc con un documento e il relativo audio di spiegazione da parte del docente. Condivisione del filmato su Classroom.

Tali metodologie fondate sulla costruzione attiva e partecipata del sapere da parte degli alunni, consentono di presentare proposte didattiche che puntano alla costruzione di competenze disciplinari e trasversali, oltre che all'acquisizione di abilità e conoscenze, evitando pratiche che si sostanzino in un riduttivo studio a casa del materiale assegnato.

All'interno della didattica a distanza possono configurarsi momenti valutativi di vario tipo, nell'ottica di una misurazione complessiva del rendimento, dell'impegno, della partecipazione al dialogo educativo. A titolo di esempio:

1. **colloqui e verifiche orali in videoconferenza**, alla presenza di due o più studenti;

2. **test interattivi a tempo** da usare come:
 - verifiche formative fornendo dei feedback e favorendo l'autovalutazione
 - verifiche sommative con riscontri orali e aggiunta di domande a risposta aperta, per evitare il rischio di plagio o copiatura
3. **verifiche e prove scritte** consegnate tramite classe virtuale, mail e simili;
4. rilevazione della presenza e della **fattiva partecipazione** alle lezioni online;
5. **puntualità** nel rispetto delle scadenze;
6. **cura** nello svolgimento e nella consegna degli elaborati.
7. **verifiche per competenze con il digitale** (a cui gli studenti devono essere abituati gradualmente):
 - immagini, mappe e presentazioni animate;
 - lavori di gruppo con documenti o produzioni multimediali condivisi;
 - presentazioni
 - video

I docenti avranno cura di salvare gli elaborati digitali degli alunni e di avviarli alla conservazione all'interno degli strumenti di *repository* a ciò dedicati dall'Istituzione scolastica. Le verifiche sommative svolte in modalità di didattica a distanza, una volta corrette, dovranno essere consegnate per l'archiviazione alla scuola esclusivamente in formato pdf o immagine (f.to .JPG - .JPEG - .PNG).

VALUTAZIONE

Si ritiene importante sottolineare che la valutazione, in presenza e a maggior ragione a distanza, ha sempre e principalmente una finalità formativa. L'obiettivo fondamentale della valutazione delle attività svolte dagli studenti risiede quindi nella valorizzazione, promozione e sostegno del processo di apprendimento. La valutazione ha sia una dimensione formativa, ovvero in itinere relativamente al processo di apprendimento di ciascuno studente, per capire ciò che è stato appreso, ciò che rimane in sospeso e come migliorare, che una dimensione sommativa, espressa con un voto o un giudizio, che tende invece a verificare se, al termine di un segmento di percorso, gli obiettivi di apprendimento sono stati raggiunti e a che livello.

La valutazione delle verifiche e delle attività in DDI farà riferimento a griglie di valutazione delle competenze raggiunte elaborate ad hoc dai dipartimenti e dai Consigli di Classe.

La valutazione sommativa rappresenta una sintesi che tiene conto anche della crescita personale dello studente e della capacità di mobilitare le proprie competenze personali nell'attività di studio.

Nelle condizioni di emergenza di cui in premessa la valutazione sommativa deve dare un riscontro particolare al senso di responsabilità, all'autonomia, dalla disponibilità a collaborare con gli insegnanti e con i compagni, dimostrati da ciascuno studente, nonché delle condizioni di difficoltà personali, familiari, o di divario digitale (mancanza di connessione), in cui lo studente si trova ad operare. Risulta quindi opportuno annotare periodicamente, anche in modo sintetico, l'impegno e l'interesse manifestato dallo studente nel seguire le attività proposte.

Si adotta la seguente griglia di valutazione del profitto:

VOTO	DESCRITTORI
10	Lo studente dimostra di avere raggiunto in maniera eccellente gli obiettivi di apprendimento proposti, un'ottima padronanza dei contenuti e notevoli capacità critiche e di rielaborazione personale. Durante l'attività in DDI ha superato brillantemente le eventuali difficoltà oggettive incontrate e ha partecipato attivamente al dialogo educativo mettendo le proprie capacità a disposizione di tutti.
9	Lo studente dimostra di avere raggiunto pienamente gli obiettivi di apprendimento proposti, con un'ottima padronanza dei contenuti e buone capacità critiche e di rielaborazione personale. Durante l'attività in DDI ha superato le eventuali difficoltà oggettive incontrate e ha partecipato attivamente al dialogo educativo.
8	Lo studente dimostra di avere raggiunto in maniera compiuta gli obiettivi di apprendimento proposti, con una efficace padronanza dei contenuti e buone capacità critiche e di rielaborazione personale. L'attività in DDI può essere stata limitata da eventuali difficoltà oggettive incontrate, ma la partecipazione al dialogo educativo è stata buona.

7	Lo studente dimostra di avere raggiunto in maniera discreta gli obiettivi di apprendimento proposti, con una discreta padronanza dei contenuti e sufficienti capacità critiche e di rielaborazione personale. L'attività in DDI può essere stata limitata da eventuali difficoltà oggettive incontrate, ma la partecipazione al dialogo educativo è stata sufficiente.
6	Lo studente dimostra di avere raggiunto in maniera essenziale gli obiettivi di apprendimento proposti, con una padronanza dei contenuti appena sufficiente e capacità critiche elementari. L'attività in DDI può essere stata limitata da eventuali difficoltà oggettive incontrate e la partecipazione al dialogo educativo è stata quasi sempre passiva.
5	Lo studente dimostra di non avere raggiunto gli obiettivi di apprendimento proposti, con una padronanza dei contenuti insufficiente e capacità critiche elementari. L'attività in DDI può essere stata limitata da eventuali difficoltà oggettive incontrate, ma la partecipazione al dialogo educativo è stata inadeguata.
4	Lo studente dimostra di non avere raggiunto gli obiettivi di apprendimento proposti, con una padronanza dei contenuti insufficiente e scarse capacità critiche. Nonostante l'attività in DDI non sia stata limitata da difficoltà oggettive, la partecipazione al dialogo educativo è stata scarsa o assente.
3	Lo studente non ha raggiunto gli obiettivi con padronanza dei contenuti gravemente insufficiente e la partecipazione al dialogo educativo in DDI è stata assente.

La mancanza di elementi di valutazione e l'eventuale impossibilità di far svolgere allo studente delle attività di recupero a distanza, determineranno una sospensione del giudizio dell'insegnante.

L'insegnante riporterà sul Registro elettronico gli esiti delle verifiche degli apprendimenti svolte nell'ambito della DDI con le stesse modalità delle verifiche svolte in presenza. Nelle note che accompagnano l'esito della valutazione, l'insegnante indicherà con chiarezza i nuclei tematici oggetto di verifica, le modalità di verifica e, in caso di valutazione negativa, un giudizio sintetico con le strategie da attuare autonomamente per il recupero. La valutazione degli apprendimenti realizzati con la DDI dagli studenti con bisogni educativi speciali è condotta sulla base dei criteri e

degli strumenti definiti e concordati nei Piani didattici personalizzati e nei Piani educativi individualizzati.

Le valutazioni sommative espresse da ciascun docente concorreranno alla formazione del voto finale di sintesi, rammentando che, come disposto dall'art. 6 dell'OM n. 92/2007, il voto proposto nello scrutinio finale va formulato sulla base degli esiti di "un congruo numero di prove effettuate durante l'ultimo quadrimestre e sulla base di una valutazione complessiva dell'impegno, interesse e partecipazione dimostrati nell'intero percorso formativo. La proposta di voto tiene altresì conto delle valutazioni espresse in sede di scrutinio intermedio nonché dell'esito delle verifiche relative ad eventuali iniziative di sostegno e ad interventi di recupero precedentemente effettuati".

ALUNNI CON BISOGNI EDUCATIVI SPECIALI

Nella predisposizione del materiale didattico da utilizzare in caso di ricorso alla didattica digitale integrata e nella gestione delle attività da svolgere in modalità sincrona e asincrona, i docenti, oltre a tener conto dei diversi stili di apprendimento, prestano particolare attenzione ai piani educativi individualizzati e ai piani didattici personalizzati degli alunni con bisogni educativi speciali (alunni in situazione di disabilità, alunni con disturbi evolutivi specifici e alunni con svantaggio socio-economico, linguistico e culturale).

I docenti di sostegno, in particolare, oltre a perseguire l'obiettivo di garantire agli alunni in situazione di disabilità opportunità di accesso alle varie attività didattiche, anche mettendo a punto materiale individualizzato o personalizzato per lo studente, hanno cura di mantenere l'interazione a distanza con l'alunno e tra l'alunno e gli altri docenti curricolari, senza interrompere, per quanto possibile, il processo di inclusione.

In presenza di alunni con disturbi specifici dell'apprendimento, i docenti tengono conto dei rispettivi piani didattici personalizzati, facendo ricorso alle misure dispensative e agli strumenti compensativi di cui al Decreto ministeriale 5669 del 12 luglio 2011 e alle relative Linee Guida e privilegiando l'utilizzo delle eventuali soluzioni tecnologiche con cui questi studenti hanno solitamente dimestichezza.

RAPPORTI SCUOLA-FAMIGLIA

Scuola e famiglia concorrono, ognuna con compiti propri, al progetto educativo e didattico degli alunni. I rapporti tra scuola e famiglia si concretizzano attraverso incontri degli Organi Collegiali, assemblee di classe, ricevimenti individuali, comunicazioni alle/dalle famiglie (diario, quaderno comunicazioni, sito, registro elettronico), attività formative rivolte alle famiglie, condivisione del *Patto educativo di corresponsabilità*.

La scuola favorirà il necessario rapporto scuola-famiglia attraverso attività formali di informazione e condivisione della proposta progettuale relativa alle modalità ed alla tempistica per la realizzazione della didattica digitale integrata. Tutte le comunicazioni,

informazioni e relazioni con la famiglia (organizzazione, approcci educativi, materiali didattici e formativi, orario delle attività, ricevimenti individuali e periodici) saranno veicolate attraverso la piattaforma Argo Registro Elettronico e attraverso il sito web istituzionale della scuola .

Nell'eventualità di rinnovate condizioni di emergenza, i rapporti scuola-famiglia vengono garantiti attraverso gli strumenti telematici più idonei allo scopo, previa notifica agli interessati.

FORMAZIONE DEL PERSONALE

Il Dirigente scolastico curerà un piano di formazione specifica in cui i percorsi formativi a livello di singola istituzione scolastica o di rete di ambito o di scopo per la formazione potranno incentrarsi sulle seguenti priorità:

- informatica**, con priorità alla formazione sulle piattaforme in uso da parte dell'istituzione scolastica;
- metodologie innovative di insegnamento e ricadute sui processi di apprendimento (didattica breve, apprendimento cooperativo, flipped classroom, debate, project based learning);
- modelli inclusivi per la didattica digitale integrata e per la didattica interdisciplinare;
- gestione della classe e della dimensione emotiva degli alunni;
- privacy, salute e sicurezza sul lavoro nella didattica digitale integrata;

- formazione specifica sulle misure e sui comportamenti da assumere per la tutela della salute personale e della collettività in relazione all'emergenza sanitaria.